



ROMÂNIA  
JUDEȚUL DOLJ  
**PRIMĂRIA COMUNEI CARNA**

Com. Carna, str. Calea Craiovei, nr. 58, Jud. Dolj

E-mail: carna\_dunareni@cjdolj.ro, Tel./Fax. 0251256824

---

Nr. *1310* 16.05.2019

**CATRE**

**DIRECTIA JUDETEAN DE CULTURA DOLJ**

Urmare a adresei dumneavoastra nr. 804 / 15.05.2019 , privind comunicarea adreselor postale ale tuturor monumentelor istorice aflate pe U.A.T. Comuna Carna , va comunicam urmatoarele :

- **Biserica Sfinții Arhangheli Mihail si Gavril - Com. Cârna, sat Cârna, str. A. I. Cuza, nr. 1, Jud. Dolj, cod postal 207306 ( fost sat Dunareni, Com. Goicea, pozitia nr. 468 )**

PRIMAR,  
TITIROAGA ELENA



SECRETAR,  
BURTEA IULIAN

## MINISTERUL CULTURII

| Nr. crt. | Cod LMI            | Denumire                               | Localitate                        | Adresă                  | Datare                                     |
|----------|--------------------|--|-----------------------------------|-------------------------|--|
| 465      | DJ-II-m-B-08260    | Biserica "Sf. Nicolae"                 | sat DOBROTEȘTI; comuna DOBROTEȘTI |                         | 1858                                       |
| 466      | DJ-II-m-B-08261    | Biserica "Adormirea Maicii Domnului"   | sat DRĂGOTEȘTI; comuna DRĂGOTEȘTI |                         | 1832                                       |
| 467      | DJ-II-m-B-08262    | Biserica "Sf. Nicolae"                 | sat DRĂGOTEȘTI; comuna DRĂGOTEȘTI |                         | 1842                                       |
| 468      | DJ-II-m-B-08263    | Biserica "Adormirea Maicii Domnului"   | sat DRĂNIC; comuna DRĂNIC         |                         | 1838                                       |
| 469      | DJ-II-m-B-08264    | Biserica "Sf. Apostoli"                | sat DUNĂRENI; comuna GOICEA       |                         | 1898                                       |
| 470      | DJ-II-m-B-08265    | Biserica de lemn "Cuvioasa Paraschiva" | sat FÂNTÂNELE; comuna RADOVAN     |                         | 1707, ref. 1824                            |
| 471      | DJ-II-m-B-08266    | Biserica "Sf. Nicolae"                 | sat FÂNTÂNELE; comuna TESLUI      |                         | 1830                                       |
| 472      | DJ-II-a-A-08267    | Mausoleul familiei Filișanu            | oraș FILIAȘI                      | Str. Brazda lui Novac 9 | 1865 - 1868                                |
| 473      | DJ-II-m-A-08267.01 | Mausoleul familiei Filișanu            | oraș FILIAȘI                      | Str. Brazda lui Novac 9 | 1865 - 1868                                |
| 474      | DJ-II-m-A-08267.02 | Casa-anexă                             | oraș FILIAȘI                      | Str. Brazda lui Novac 9 | 1865 - 1868                                |
| 475      | DJ-II-m-A-08267.03 | Zid incintă cu poartă                  | oraș FILIAȘI                      | Str. Brazda lui Novac 9 | 1865 - 1868                                |
| 476      | DJ-II-m-B-08268    | Biserica "Sf. Nicolae"                 | oraș FILIAȘI                      | Str. Gării 1            | 1887, pe locul unei biserici din sec. XVII |
| 477      | DJ-II-m-B-08269    | Biserica "Sf. Nicolae"                 | sat FOIȘOR; comuna DRĂNIC         |                         | ante 1845                                  |

| Nr. crt. | Cod LMI            | Denumire                                   | Localitate                        | Adresă                  | Datare                                     |
|----------|--------------------|--|-----------------------------------|-------------------------|--|
| 463      | DJ-II-m-B-08259    | Biserica "Sf. Nicolae" [1]                 | sat DOBRIDOR; comuna MOȚĂȚEI      |                         | 1845                                       |
| 464      | DJ-II-m-B-08260    | Biserica "Sf. Nicolae" [1]                 | sat DOBROTEȘTI; comuna DOBROTEȘTI |                         | 1858                                       |
| 465      | DJ-II-m-B-08261    | Biserica "Adormirea Maicii Domnului" [1]   | sat DRĂGOTEȘTI; comuna DRĂGOTEȘTI |                         | 1832                                       |
| 466      | DJ-II-m-B-08262    | Biserica "Sf. Nicolae" [1]                 | sat DRĂGOTEȘTI; comuna DRĂGOTEȘTI |                         | 1842                                       |
| 467      | DJ-II-m-B-08263    | Biserica "Adormirea Maicii Domnului" [1]   | sat DRĂNIC; comuna DRĂNIC         |                         | 1838                                       |
| 468      | DJ-II-m-B-08264    | Biserica "Sf. Apostoli" [1]                | sat DUNĂRENI; comuna GOICEA       |                         | 1898                                       |
| 469      | DJ-II-m-B-08265    | Biserica de lemn "Cuvioasa Paraschiva" [1] | sat FĂNTĂNELE; comuna RADOVAN     |                         | 1707, ref. 1824                            |
| 470      | DJ-II-m-B-08266    | Biserica "Sf. Nicolae" [1]                 | sat FĂNTĂNELE; comuna TESLUI      |                         | 1830                                       |
| 471      | DJ-II-a-A-08267    | Mausoleul familiei Filișanu                | oraș FILIAȘI                      | Str. Brazda lui Novac 9 | 1865-1868                                  |
| 472      | DJ-II-m-A-08267.01 | Mausoleul familiei Filișanu                | oraș FILIAȘI                      | Str. Brazda lui Novac 9 | 1865-1868                                  |
| 473      | DJ-II-m-A-08267.02 | Casa-anexă                                 | oraș FILIAȘI                      | Str. Brazda lui Novac 9 | 1865-1868                                  |
| 474      | DJ-II-m-A-08267.03 | Zid incintă cu poartă                      | oraș FILIAȘI                      | Str. Brazda lui Novac 9 | 1865-1868                                  |
| 475      | DJ-II-m-B-08268    | Biserica "Sf. Nicolae" [1]                 | oraș FILIAȘI                      | Str. Gării 1            | 1887, pe locul unei biserici din sec. XVII |
| 476      | DJ-II-m-B-08269    | Biserica "Sf. Nicolae" [1]                 | sat FOIȘOR; comuna DRĂNIC         |                         | ante 1845                                  |

MINISTERUL CULTURII ȘI PATRIMONIULUI NAȚIONAL  
INSTITUTUL NAȚIONAL AL PATRIMONIULUI



ROMANIA  
PRIMARIA COMUNEI CARNA  
JUDETUL DOLJ

Telefon 0251/256824.; Fax 0251/256824; C.U.I 16397927

Nr. 450 din 03.10.2017

**CATRE  
UNIUNEA ARHITECTILOR DIN ROMANIA**

Urmare a adresei dumneavoastră privind inventarierea monumentelor eroilor din localitatea noastră , pentru a aduce un omagiu eroilor neamului romanesc privind lucrarea DOLJUL ROMANESC, va atasam urmatoarele documente:

- scurt istoric al comunei Carna, Judetul Dolj,
- lista tuturor eroilor inscrisi pe monumentul și crucile din comuna Carna,
- fotografii ale monumentului din centru comunei Carna și a crucilor ridicate în memoria bravilor eroi aflate în curtea Parohiei Sf Arhangheli Mihail și Gavril din comuna Carna.

Primar  
TITIROAGA ELENA



Intocmit  
CIOBOATA IONELA ISABELLA

## 1. ISTORIC COMUNA CARNA

Comuna a fost înființată prin legea administrativă din 31 martie 1864, desființată în anul 1930, reînființată în anul 1932, desființată în anul 1968 (prin includerea în comuna Goicea), reînființată în anul 2004. A făcut parte din plasile: Balta (1864 – 1908), Barca (1908 - 1930, 1932 – 1950) și din raioanele Gura Jiului (1950 - 1960), Bailești (sub numele de Dunăreni, între 1960 - 1968). A fost constituită din satul Carna (1864 – 1908, 1965 – 1968, 2004), Carna, Plosca, Sapata (1908 - 1912), Carna și Sapata (1912 - 1950), Carna, Popovicieni și Sapata (1952 - 1968). În anul 1968 comuna Carna a fost desființată și înglobată în comuna Goicea. În anul 2004 Carna a devenit comuna de sine statatoare formată din satul Carna.

Satul Carna a fost locuit din cele mai vechi timpuri fiind o importantă așezare de-a lungul vremii.

Pe teritoriul ce aparține acestei localități au fost făcute mai multe descoperiri arheologice care stau la baza studiilor referitoare la perioada neolitică și epoca bronzului pe teritoriul țării noastre, cunoscute sub numele de “*Cultura Carna*”.

Satul este atestat documentar la 1570 – 1571 printr-un hrisov dat de Alexandru Mircea Voievod prin care întărește dreptul de proprietate marelui clucer Stefan asupra satului Carna dat și satele Perisoru și Corlatelul.

În acest hrisov se arată printre altele: “*Si iar sa fie cinstitului dregatorului dumnealui, jupanul Stefan clucer, satul Carna cu tot hotarul si cu balta ce se cheama Bondoc si Balta Popii si Bistriceanul, pana in apa Bistretului celui mare, pentru ca acest sat a fost mostenire a lui Petre Temanu si a cetasilor lui ce au venit insusi Petreman Spatarul si Titul armasul si Bara si feciorii lui Dan si feciorii lui Dinis si Crentenie, de s-au infratit si au inchinat tot satul Carna si cu baltile, cu hotarul cinstitului dregatorului Jupanului Stefan clucer de a lor bunavoie de naintea Domniei mele...*”

De asemenea, Carna a localitate este menționată în harta stolnicului Constantin Cantacuzino din anul 1700, în harta lui Schwantz din anul 1723, în conscripția Viromondiala, memoriile generalului Bauer în anul 1778, în harta lui Specht în anul 1790, în harta rusa în anul 1853.

Pe teritoriul comunei Carna s-a descoperit o necropolă de incinerare în urnă din epoca bronzului, unde monumentele conțineau un vas urnă însoțit de vase adiacente acoperite de către o structură care servea de capac.

În aceste morminte erau depuse și figurine feminine.

In aceste morminte erau depuse si figurine feminine.

In anul 1871, in urma sapaturilor arheologice ce s-au facut, langa Pichetul de Graniceri, s-au gasit urmele unui castru roman de forma circulara.

Totodata, pe "Grindul Rostii", arheologul C.S. Nicolaescu – Plopsor a semnalat prezenta a mai multor fragmente ceramic hallstattiene.

Satul Carna a fost sat de mosneni, sat boieresc si sat manastiresc.

Astfel, inainte de anul 1570, satul a apartinut mosnenilor iar incepand cu anul 1570 el a apartinut clucerului Stefan, asa cum s-a aratat mai inainte , rezultand din hrisovul dat de Alexandru Mircea Voievod.

Intr-un hrisov din 3 ianuarie 1583, Mihnea Turcitu Voievod a intarit marelui clucer Parvu proprietate asupra satului Carna, impreuna cu balta de aici.

La 16 februarie 1592, intr-un document emis de Stefan Surdu, acesta intareste Manastirii Cosuna, proprietatea asupra satului Carna si balta acestuia, impreuna cu satele Perisoru, Seaca si Cioroiasi, mentionandu-se ca satul Carna este domnie a lui Parvu logofat.

La 10 iunie 1594, intr-un document dat de Mihai Viteazul, acesta intareste manastirii Cosuna de langa Craiova satul Carna impreuna cu satele Perisor, Seaca, Ciutura si Stefan cu mori si tigani, toate aceste sate ramase dupa moartea lui Parvu, mare logofat.

In perioada 1597 – 1601, satul Carna a facut parte din satele lui Mihai Viteazul, ca apoi, dupa 1601 sa revina manastirii Cosuna.

In secolul XVIII, prin schimbul de mosii ce s-a facut intre manastiri, satul Carna a intrat in stapanirea manastirii Arnota, evidentiata in anul 1828, situatie ce se pastreaza pana in anul 1863, cand in urma secularizarii averilor manastiresti, mosia a intrat in stapanirea statului.

Cetatenii din satul Carna au devenit proprietari de pamanturi prin reformele agrare ce au avut loc intre anii 1864 – 1945.

Astfel, prin reforma agrara din 1864 facuta de Domnitorul Alexandru Ioan Cuza si primul sau ministru Mihail Kogalniceanu, au fost impropietariti 250 de locuitori din Carna iar prin legea din 1879 inca 40 de insuratei.

Dupa primul razboi mondial prin reforma agrara din anul 1921, au fost impropietariti 164 locuitori cu 373 Ha, iar prin reforma agraradin 1945 un numar de 117 locuitori din comuna Carna.

Principala ocupatie a locuitorilor a fost si este agricultura precum si pescuitul, avand in vedere accesul lor la balta Carnii.

În anul 1828 efectivele de animale erau de 128 boi, 163 vaci, 54 cai, 59 bivoli, 610 oi (în anul 1838 numărul acestora era de 2471), 9 stupi.

Potrivit recensământului din anul 1892, suprafața satului Carna era de 5850 pogoane, prin care 2550 pogoane erau terenuri arabile, 500 pogoane cu fanete, 300 pogoane islaz, 200 pogoane fiind lac de peste și teren nisipos, 500 pogoane de pădure de salcie în punctual numit Zatoane. În același an, efectivele de animale erau de circa 300 de vite cornute și 20 oi.

În anul 1912, în comuna este o bancă populară, o obște de arendare, o moară pe benzină, o carieră de piatră cunoscută sub numele de "Petrimanul", un conac de moșie, 4 carciumi, o școală mixtă care funcționa din anul 1863, local de primărie, o biserică cu hramul "Sfintii Voievozi", construită înainte de 1845, post de jandarmi, post telefonic, birou de percepție fiscală.

Comuna fiind, între anii 1864 – 2004, deci timp de 140 de ani, Carna a fost independentă 102 ani, întrucât în anii 1930 – 1932 a aparținut de comuna Măcesu de Sus iar în perioada 1968 – 2004 a fost înglobată în comuna Goicea.

Ca urmare a cooperativizării agriculturii, în anul 1952 în comuna Carna a luat ființă prima întovășire iar în anul 1958 s-a format cooperativă Agricolă de producție, doi ani mai târziu întreaga localitate fiind cooperativizată.

În noul sistem, agricultura a fost organizată pe ferme de producție cerealiere, plante tehnice, viticole precum și ferme zootehnice de vaci de lapte, pasări de carne și crescătorie de proci.

Cooperativa Agricolă de producție este deservită, până în anul 1990 de către o secție de mecanizare, dotată cu tractoare, mașini și utilaje agricole.

În ceea ce privește evoluția demografică a localității Carna, aceasta este specifică așezărilor din zonele de câmpie "eminamente agricole".

În anul 1872 în comuna Carna erau 1383 locuitori iar douăzeci mai târziu, în 1892 erau 1470 locuitori din care 734 bărbați și 736 femei, locuind în 322 de case făcute din pământ batut.

Peste alți douăzeci de ani, în anul 1912 populația era formată din 2248 locuitori din care 1103 bărbați și 1145 femei, formând 468 gospodării și locuind în 453 case. În anul 1930, erau 4587 locuitori care formau 914 gospodării și locuind în 913 clădiri, în anul 1954 erau 4086 locuitori, în anul 1960 erau 4166 locuitori, iar în anul 1966 un număr de 4506 locuitori.

Cetățenii din comuna Carna au participat la evenimentele importante din ultimele două secole.

Astfel, locuitorii carneni au participat la Revoluția din 1848; au depus jurământul pe Constituția adoptată la Izlaz și au trimis doi voluntari în tabăra generalului Gheorghe Magheru.

In anul 1877, in timpul Razboiului pentru Independenta Romaniei, in comuna Carna se aflau doua companii ale Batalionului 3 Vanatori.

In luna decembrie 1877, un numar de 11 muncitori cu mijloacele lor proprii, au efectuat 87 zile de transport pentru armata, iar in luna ianuarie 1878, le-a dat pentru armata 22 baniti de orz si 62000 de kg de fan. De asemenea, in luna ianuarie si martie 1878 un numar de 74 locuitori au efectuat pentru armata romana 286 zile de transport cu utilajele.

O parte din cetatenii satului au participat la Rascoala din 1907 impotriva arendasilor si proprietarilor din localitate.

Prin participarea la Razboiul de Reintregire din 1916 – 1918 au dat tribut de sange, avand 53 de morti si 6 disparuti iar in cel de-al Doilea Razboi Mondial din 1941 – 1945 au avut 29 de morti.

### **Situl arheologic din zona Cârna**

(Între 1968-1996 fost Dunăreni; alte denumiri utilizate Bistreț-Dunăreni, Bistreț-Cârna).

Județul Dolj (DJ), comuna Carna.

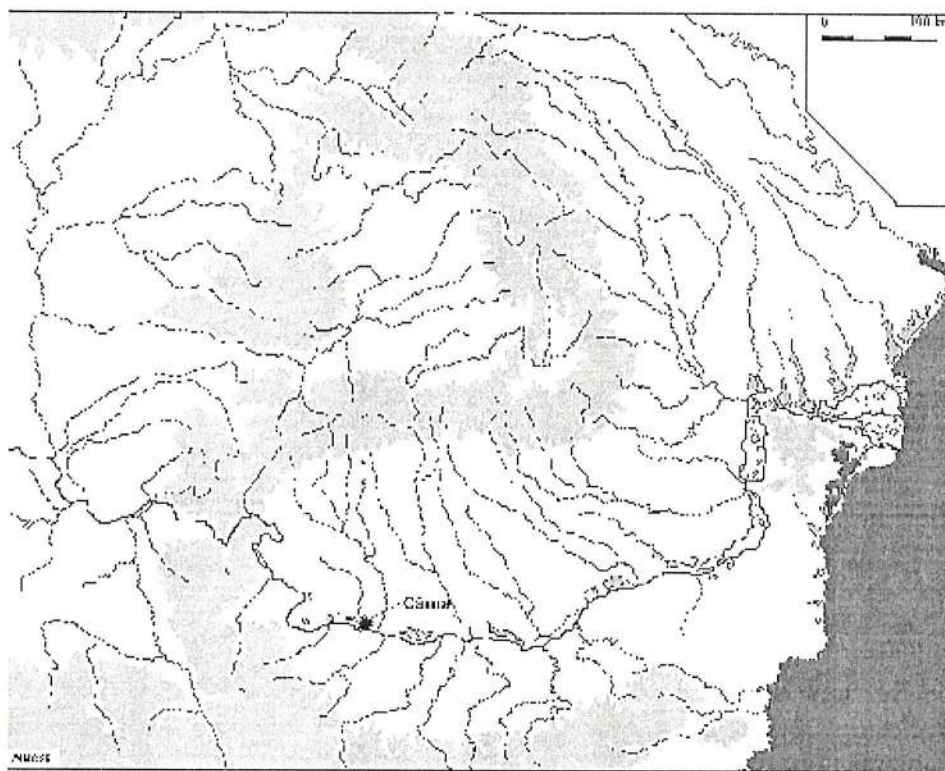

#### 1. Locația:

Punctul "Grindu Tomii", pe malul de sud al bălții Nasta.

#### 2. Tipul cercetării:

Săpături sistematice.

#### 3. Colectivul de cercetare:

Vladimir Dumitrescu, Muzeul Național de Antichități.

4. Durata cercetării:

1942, 1955-1956.

5. Tipul descoperirii:

Necropolă constituită din 114 morminte de incinerare.

6. Încadrarea cronologică a descoperirii:

Epoca bronzului, perioada mijlocie, cultura Gârla Mare.

7. Piese cu caracter deosebit:

Ceramică incrustată, figurine antropomorfe, piese de port din bronz (Lockenringe, saltaleone).

8. Locația actuală a materialului:

Institutul de Arheologie "Vasile Pârvan", București, Muzeul Național al României, București, Muzeul Olteniei, Craiova.

9. Bibliografie:

VI. Dumitrescu, Necropola de incinerare din epoca bronzului de la Cârna, Biblioteca de Arheologie 5, București, 1961.

10. Observații:

Cea mai reprezentativă necropolă a culturii Gârla Mare, constituind baza cunoașterii acesteia.

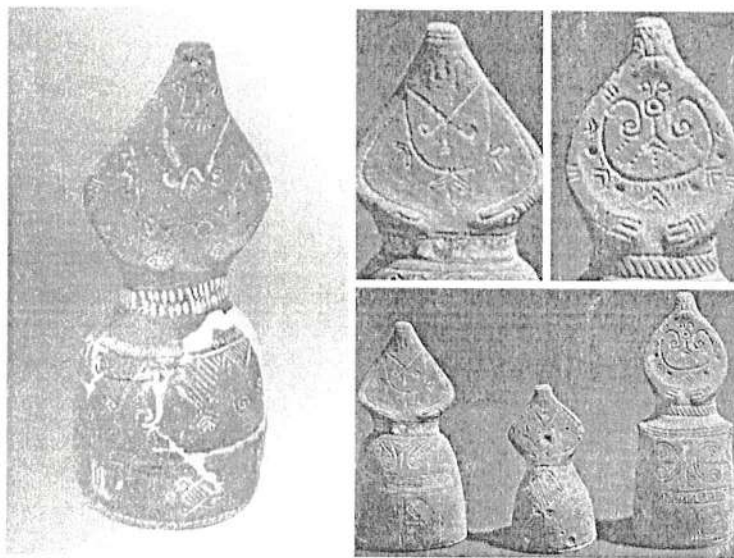

*Cateva artefacte descoperite in situl arheologic de la Carna*

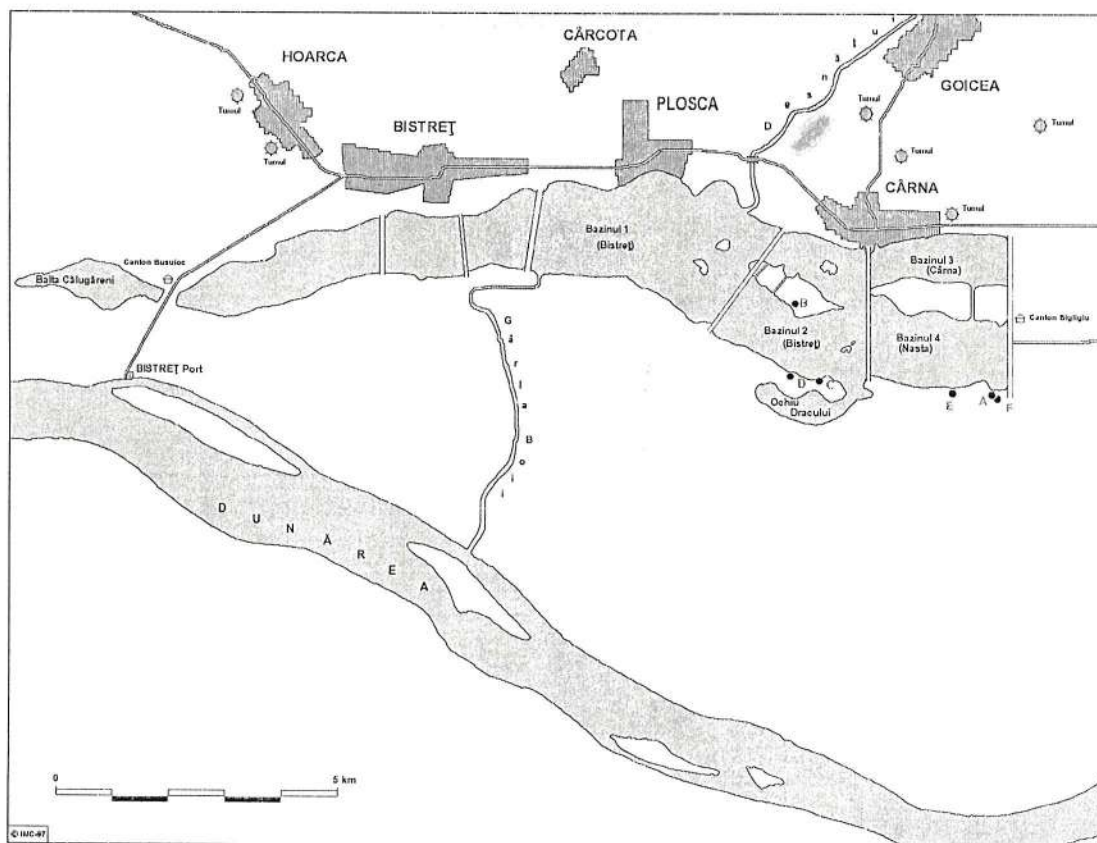

Lista tuturor eroilor inscrși pe monumentul din comuna Carna , cât și pe crucile din curtea biserici din comuna, cu Hramul Sintii Arhangheli Mihail și Gavril.

### Numele Eroilor din comuna Carna în războiul din anii 1916-1919.

- 1 ANDREI MARIN
- 2 ALAMITA ION
- 3 ANDREI DANIEL
- 4 ALAMITA ION
- 5 ANDREI STEFAN
- 6 BOTA STEFAN
- 7 BERCEANU FLOREA
- 8 BERCEANU ION
- 9 BOTA ION
- 10 BAURENU ION
- 11 BERCEANU ION
- 12 BRAZDA VASILE
- 13 BOTA MARIN
- 14 BOBOCEL IANCU
- 15 BOTA ION
- 16 COSERAN GHEORGHE

17 CEBUC NICOLAE  
18 CEBUC ION  
19 CIORBAGIU PETRE  
20 CASMIR STEFAN  
21 CLENCIU CONSTANTIN  
22 CEBUC TUDOR  
23 COCORA STEFAN  
24 CASMIR ACHIM  
25 DANCIU ION  
26 DINCA ION  
27 DANCIU MARIN  
28 DANCIU STEFAN  
29 DODU ION  
30 FLOREA STEFAN  
31 FLOREA ION  
32 FLOREA GHEORGHE  
33 GRECU ION  
34 GHITA MARIN  
35 GHITA ION  
36 GRECU FLOREA  
37 GANE NICOLAE  
38 GIUBEGEANU ION  
39 GRECU MARIN  
40 MORARU ION  
41 MITROI ION  
42 MARCU DUMITRU  
43 MARCU GHEORGHE  
44 MOLDOVEANU PETRE  
45 MITROI STEFAN  
46 MARCU STEFAN  
47 MITRUS STEFAN  
48 MILCU VASILE  
49 MARCU ION  
50 NANU MARIN  
51 NEATU DUMITRU  
52 NAVARTU NICOLAE  
53 NASTASIE ION  
54 NITU DUMITRU  
55 TIRIS ION  
56 TROPONETE STANCU  
57 TROPONETE NICOLAE  
58 TROPONETE TANASIE  
59 TANASIE ION  
60 TEACA FLOREA  
61 TROPONETE DUMITRU

62 TOMA ION  
63 TOMITA FLOREA  
64 TUDOR MARIN  
65 SOC CONSTANTIN  
66 SAVU STEFAN  
67 SILISTRARU MARIN  
68 SLAVU ION  
69 SLAVU STAN  
70 SLAVU ALEXANDRU  
71 STANCU IORDACHE  
72 STANCU ION  
73 STARCU NICHITA  
74 PAPURA ION  
75 POPESCU ION  
76 PAPURA MARIN  
77 PAPURA ION  
78 PARVU STAFAN  
79 OPRIS FLOREA  
80 ROMAN PREDA  
81 RADOVICI ION  
82 RADUICA STEFAN  
83 RUIU ION  
84 BERCEANU MARIN  
85 ROMAN STEFAN  
86 RADUICA DUMITRU  
87 IONILA FLOREA  
88 ETEGAN PETRE  
89 VUIA NICOLAE  
90 GUGULIN STEFAN  
91 ILIE MICA  
92 GLONTA ION  
93 GLONTA DANCIU  
94 VLADU MARIN  
95 MIHAI MARIN  
96 FLORESCU VASILE  
97 BERCEANU MARIN  
98 ROMAN MIHAIL  
99 RADU ION  
100 RADU FLORIAN  
101 RADU STEFAN  
102 RADUICA GHEORGHE  
103 RUIU STAFAN  
104 ROMAN STAFAN  
105 PAPURA STAFAN

**Numele eroilor din comuna Carna din anii 1941-1945**

- 1 ANDREI DUMITRU
- 2 ANDREI FLOREA
- 3 ANDREI MARIN
- 4 BALASOIU GHEORGHE
- 5 BERCEANU MARIN
- 6 BOTA MARIN
- 7 BRATU ION
- 8 BOTA STEFAN
- 9 BOTEZ CONSTANTIN
- 10 CASMIR CONSTANTIN
- 11 COSTCHE TUDOR
- 12 CEBUC DIONISIE
- 13 COSERAN STEFAN
- 14 CEBUC CONSTANTIN
- 15 CATARU MIRCEA
- 16 DINCA ION
- 17 DOBRE ION
- 18 GANEA MARIN
- 19 BERCEANU CONSTANTIN
- 20 GRECU FLOREA
- 21 GRECU ILIE
- 22 IONILA ION
- 23 JIANU CONSTANTIN
- 24 LICA PETRE
- 25 MITROI NICOLAE
- 26 MIHAI DUMITRU
- 27 MOLDOVENU GHEORGHE
- 28 MARCU ION
- 29 NICOLAE CONSTANTIN
- 30 NICU NICOLAE
- 31 NEGOE FLOREA
- 32 NEAGU MARIN
- 33 NEAGU STEFAN
- 34 NEAGU DUMITRU
- 35 NAVARTU NICOLAE
- 36 ONCICA GHEORGHE
- 37 PATA MIHAI
- 38 NANU NICOLAE
- 39 SILISTARARU ION
- 40 TROPONETE STAFEN
- 41 MITROI STAN

42 TOMA GHEORGHE

43 TOMA STEFAN

44 TOMA ION

45 TIPA TUDOR

46 TANASIE FLOREA.

În comuna Carna se afla ridicat un monument din anul 1994 în memoria eroilor din anii 1916- 1919 și anii 1941- 1945.







INVATAZI

|                 |                  |
|-----------------|------------------|
| Alămiță Ghe.    | Georgescu Ghe.   |
| Burlea Ion      | Gușulin Maria    |
| Bilăiea Antonie | Polinohie Ștefan |
| Ciorbașiu Ion   | Rădu Marion      |
| Ghilă Nicolae   | Toma Dumitr      |
| Ghilă St. Marin | Unciea Ion       |
| Ghilă J. Marin  |                  |

